

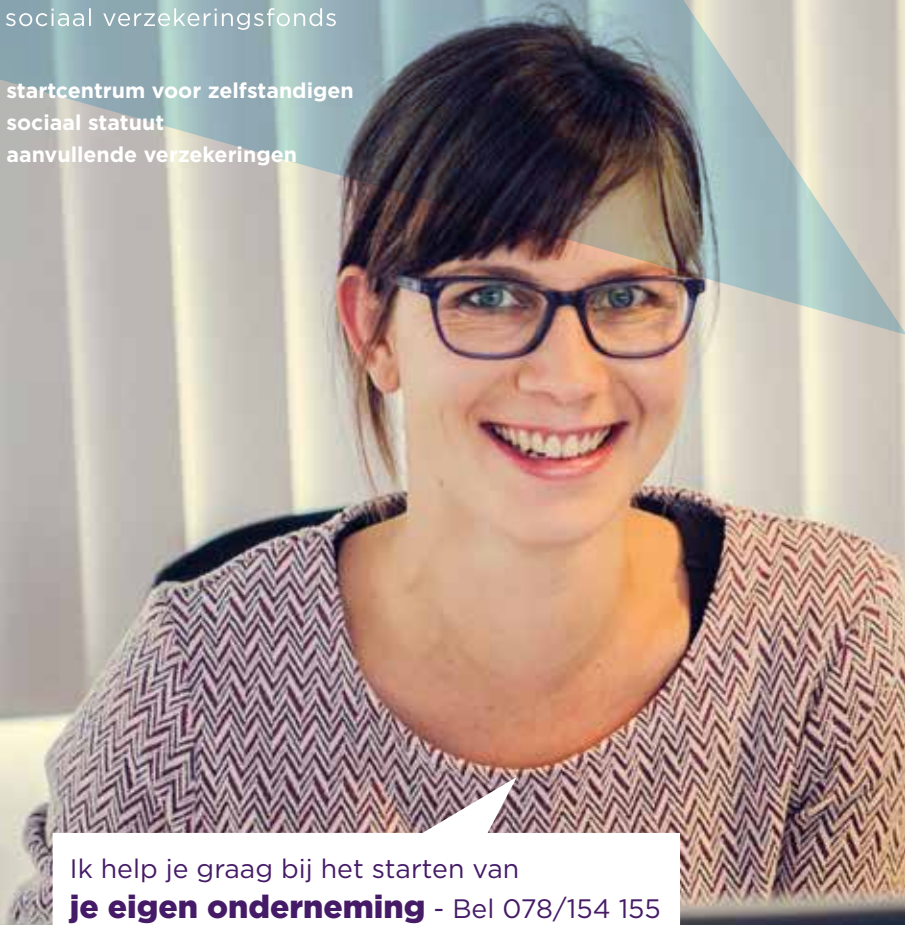

INCOZINA

sociaal verzekeringsfonds

startcentrum voor zelfstandigen
sociaal statuut
aanvullende verzekeringen



Ik help je graag bij het starten van
je eigen onderneming - Bel 078/154 155

info@incozina.be
www.incozina.be



WELKOM

info@incozina.be
www.incozina.be

Inhoudstafel

Incozina helpt je starten als zelfstandige	4
▶ Open een zichtrekening	5
▶ Eenmanszaak of vennootschap	5
▶ Hervorming vennootschapsrecht	6
▶ Ga naar een ondernemingsloket	8
▶ Sluit aan bij een sociaal verzekeringsfonds	12
▶ Sluit aan bij een ziekenfonds	12
▶ Sluit aan bij een sociaal secretariaat	12
▶ Je project financieren	13
Het sociaal statuut voor zelfstandigen en vrije beroepen	17
▶ Wie moet aansluiten?	17
▶ Welke rechten verwerf je uit het sociaal statuut voor zelfstandigen?	22
▶ Berekening van de sociale bijdragen	28
▶ Veranderen van sociaal verzekeringsfonds	30
De vennootschapsbijdrage	31
▶ Wettelijke aansluitingsverplichting	31
▶ Welke bijdrage is verschuldigd?	31
▶ Wanneer kan de vennootschap veranderen van sociaal verzekeringsfonds?	31
Aanvullende verzekeringen	32
▶ Het vrij aanvullend pensioen	32
▶ Pensioenovereenkomst zelfstandigen	33
▶ Het gewaarborgd inkomen	33
▶ De individuele pensioentoezegging	34
De verbintenissen van Incozina	36

Incozina helpt je starten als zelfstandige

Een eigen zaak of vennootschap starten hoeft je helemaal niet af te schrikken.

Via Eunomia, het **ondernemingsloket** van Incozina, kunnen wij alle wettelijke verplichtingen voor jou in orde brengen:

- We schrijven je in bij de **Kruispuntbank van Ondernemingen** (KBO).
- We bezorgen je een **ondernemingsnummer**.
- We controleren of je in orde bent met de **vestigingswet** (Brussel en Wallonië).
- We vragen de **nodige vergunningen** aan.
- We schrijven je in bij de **BTW**.

We sluiten je ook aan bij ons **sociaal verzekeringsfonds** (om in orde te zijn voor uw sociale zekerheid als zelfstandige).

Indien je meteen **personeel** tewerkstelt, brengt **het sociaal secretariaat van onze partner Attentia** alle formaliteiten in orde.

Ook wanneer je een **vennootschap** opricht, geeft Incozina je graag advies.

Op de volgende pagina's vind je hierover meer info.

◀ KLAAR VOOR DE START

Na het vervullen van deze formaliteiten ben je in principe klaar om van start te gaan met jouw onderneming! Toch raden wij je aan om samen met je boekhouder of accountant een ondernemingsplan op te stellen om de haalbaarheid van je zaak te onderzoeken. Hierdoor zal je ook makkelijker krediet krijgen bij jouw financiële instelling. Het vergt wel wat werk, maar het loont zeker de moeite. Zo kan je heel wat problemen voorzien en voorkomen.

WWW.ZAAKSTARTEN.BE

Onze website bevat heel wat informatie en is dus een bezoekje meer dan waard!

Daarnaast kan je met vragen en voor advies altijd terecht bij onze consultants. Bel gerust naar ons startcentrum op

078/154 155 (gratis nummer)

Succes!

Open een zichtrekening

Als zelfstandige moet je een zichtrekening openen. Deze rekening moet op jouw naam staan of op naam van de vennootschap. Het nummer van deze rekening en de naam van de financiële instelling dienen vermeld te worden op alle facturen, brieven, bestelbons, enz...

Eenmanszaak of vennootschap

Eenmanszaak

Een eenmanszaak is een onderneming die door een natuurlijk persoon wordt opgericht. Omdat de onderneming en de oprichter samenvallen, heeft deze ondernemingsvorm een aantal nadelen zoals de onbeperkte aansprakelijkheid: het vermogen van de onderneming is niet gescheiden van dat van zijn oprichter. Concreet betekent dit dat schuldeisers het privévermogen van de oprichter en zelfs van zijn echtgeno(o)t(e) in beslag kunnen nemen. De administratieve formaliteiten zijn wel veel beperkter.

voordelen

- Weinig opstartformaliteiten;
- Grote flexibiliteit.

nadelen

- Onbeperkte aansprakelijkheid;
- Minder fiscale optimalisaties mogelijk;
- Moeilijk overdraagbaar.

Vennootschap

Je kan er voor kiezen om je activiteiten te structureren in een vennootschap. Deze vorm is interessant als je met verschillende personen een onderneming wilt opstarten, maar kan ook gebruikt worden door één persoon. Er ontstaat dan een nieuwe rechtspersoon met een eigen vermogen dat los staat van de oprichters.

voordelen

- Meer fiscale instrumenten;
- Beperkte aansprakelijkheid;
- Minder financiële risico's.

nadelen

- Meer administratieve en wettelijke verplichtingen;
- Minder flexibiliteit.

▲ WAT IS DE KRUIPUNT BANK VOOR ONDERNEMINGEN (KBO)?

De KBO is een elektronische databank die alle identificatiegegevens van ondernemers en bedrijven opslaat die in België gevestigd of geregistreerd zijn.

Elke startende zelfstandige moet zijn onderneming inschrijven in de KBO.

Je kan dat niet rechtstreeks doen, hiervoor moet je beroep doen op ons ondernemingsloket Eunomia. De procedure verschilt naargelang het gaat over een eenmanszaak of een vennootschap.

▲ WAT DOET EEN ONDERNEMINGSLOKET VOOR JOU?

Natuurlijke personen komen verplicht naar een ondernemingsloket voor:

- inschrijving in de Kruispuntbank voor ondernemingen (KBO) en aanvraag ondernemingsnummer;
- wijziging van gegevens bij de KBO;
- stopzetting van een vestiging of van de ganse onderneming.

◀ HOE RICHT JE EEN VENNOOTSCHAP OP?

Als je een vennootschap wilt oprichten is er een oprichtingsakte nodig. Daarin staat wie de oprichters zijn, het maatschappelijk adres, kapitaal, het doel van de vennootschap (activiteiten van de vennootschap), datum van de algemene vergadering, de aandelenverdeling, wie de zaakvoerders zijn, of ze bezoldigd zijn, wie volmacht heeft enz.

Hervorming vennootschapsrecht

Het nieuw Wetboek voor Vennootschappen en Verenigingen.

Wie vanaf 1 mei 2019 een vennootschap opricht, valt onder de nieuwe wetgeving. Het doel van de nieuwe wet is een vereenvoudiging, modernisering en flexibilisering van het vennootschapsrecht.

Voor de bestaande vennootschappen is een overgangsregeling voorzien.

De drie voornaamste wijzigingen zijn:

▲ ER ZIJN MINDER VENNOOTSCHAPSVORMEN

Er blijven nog slechts vier vennootschapsvormen over:

De maatschap: de vof en de gewone cv worden hierin geïntegreerd.

- aantrekkelijk door zijn eenvoudige oprichting
- risicovoller door de persoonlijke en onbeperkte aansprakelijkheid

De coöperatieve vennootschap (cv):

- minstens drie aandeelhouders
- allemaal beperkt aansprakelijk

De besloten vennootschap (bv):

de vroegere bvba

- interessant voor Kmo's
- geen startkapitaal vereist

De naamloze vennootschap (nv):

- voor grote bedrijven
- startkapitaal vereist van 61.500 euro.

Andere vennootschapsvormen worden afgeschafft

- éénpersoonsbvba (ebvba)
- startersbvba (s-bvba)
- coöperatieve vennootschap met onbeperkte aansprakelijkheid (cvoa)
- commanditaire vennootschap op aandelen (CVA)
- landbouwvennootschap (lv)
- stille vennootschap
- tijdelijke vennootschap
- economische samenwerkingsverband (esv)

Een aantal minder bekende vormen blijven behouden:

- Europees economisch samenwerkingsverband (eesv),
- Europese vennootschap (se)
- Europese coöperatieve vennootschap (sce).

Deze vennootschapsvormen vallen onder de Europese regelgeving en kunnen dus niet door de Belgische overheid aangepast worden.

DE AFSCHAFFING VAN HET VERSCHIL TUSSEN BURGERLIJKE EN HANDELSVENNOOTSCHAPPEN

Het onderscheid tussen handelsvennootschappen, die een commercieel doel hebben (bv. een bouwbedrijf), en burgerlijke vennootschappen, die geen commercieel doel hebben (bv. de praktijk van twee artsen), valt weg. Alle vennootschappen, vzw's en stichtingen worden voortaan beschouwd als ondernemingen. Een gevolg daarvan is dat burgerlijke vennootschappen en vzw's ook het faillissement zullen kunnen aanvragen.

DE OPNAME VAN DE VERENIGINGEN

De verenigingen vallen ook onder het toepassingsgebied van de nieuwe wet. Niet de aard van de activiteiten, maar het nastreven van winstuitkering wordt na de hervorming het enige criterium om vennootschappen en verenigingen te onderscheiden. Een vereniging mag dus winst maken maar mag die niet uitkeren aan oprichters, bestuurders of leden.

EN WAT MET DE BESTAANDE VENNOOTSCHAPPEN?

Daarvoor is een overgangsperiode voorzien. Ze krijgen tot 2024 de tijd om hun statuten volledig in overeenstemming te brengen met het nieuwe vennootschapsrecht. Doen ze dat niet, dan wordt hun onderneming automatisch omgevormd naar de meest conforme vorm.

Neerlegging bij de griffie en inschrijving in de kruispuntbank van ondernemingen

De oprichtingsakte moet neergelegd worden bij de griffie van de Ondernemingsrechtbank van het arrondissement waar de maatschappelijk zetel van de vennootschap gevestigd is. De griffie zal na neerlegging de tekst publiceren in het Belgisch Staatsblad en het ondernemingsnummer creëren in de Kruispuntbank van Ondernemingen (KBO). Daarna zal het ondernemingsloket je helpen met de verdere inschrijving in de KBO.

Ga naar een ondernemingsloket

Een ondernemingsloket is een private organisatie, erkend en gecontroleerd door de FOD Economie. Het loket brengt de wettelijke verplichtingen voor een startende zelfstandige in orde.

Eunomia is het ondernemingsloket van het sociaal verzekeringsfonds Incozina.

De tarieven voor het ondernemingsloket worden door de overheid vastgelegd.

Eunomia ondernemingsloket biedt naast de wettelijke diensten een aantal aanvullende diensten zoals activering, wijziging of stopzetting van een btw-nummer, aanvraag vergunningen, aanvraag leurkaart en foorkaart, neerlegging akten bij de griffie, aansluiting sociaal verzekeringsfonds, sociaal secretariaat, kinderbijslagfonds, ziekenfonds en startersformaliteiten.

Rechtspersonen (Vennootschap) gaan verplicht naar de griffie van de Ondernemingsrechtbank voor de neerlegging van statuten en akten van benoeming, en alle wijzigingen ter zake, waaruit de KBO de identificatiegegevens van de onderneming haalt. Ze verkrijgen hun ondernemingsnummer via de Griffie.

Ze komen daarna verplicht naar het ondernemingsloket voor:

- de controle over de vestigingsvoorwaarden en de voorafgaandelijke vergunningen;
- de inschrijving van de vestigingseenheid;
- alle wijzigingen die hierop betrekking hebben.

Zowel **natuurlijke personen** als **rechtspersonen** kunnen bij het ondernemingsloket terecht voor:

- activering/wijziging/stopzetting btw: via een elektronische link met de btw-administratie;
- aanvraag vergunningen en registraties;
- neerlegging aktes van vennootschappen (uitgezonderd oprichtingsakte);
- uittreksel uit de KBO.

▶ **CONTROLE OP DE VESTIGINGSWET**

Wie in Vlaanderen start dient geen bedrijfsbeheer of beroepskennis meer te bewijzen. In Brussel en Wallonië is er nog geen volledige afschaffing van de vestigingswet.



WAT IS EEN ONDERNEMINGSNUMMER?

Het ondernemingsnummer is **een uniek nummer** dat ondernemingen krijgen als ze zich inschrijven in de KBO. Het wordt gebruikt bij de uitwisseling van gegevens tussen ondernemingen en de overheid. Het ondernemingsnummer is tevens **het btw-nummer** van de onderneming.

▶ VERGUNNINGEN

Voor bepaalde beroepen gelden bijkomende verplichtingen.

Afhankelijk van de aard van de activiteit zijn extra vergunningen of een registratie nodig:

- Federaal Agentschap voor Voedselveiligheid (FAVV);
- Vervoervergunning;
- Vergunningen sterke dranken en/of gegiste dranken;
- Leurkaart/foorkaart.

◀ NEERLEGGING BIJ DE GRIFFIE VAN DE ONDERNEMINGSRECHTBANK

- Adreswijziging van de vennootschap;
- Ontslagen en benoemingen.



▶ ELEKTRONISCHE BTW-ACTIVERING

Na de inschrijving in de KBO laat de ondernemer die btw-plichtig is, zijn ondernemingsnummer activeren zodat het ondernemingsnummer tevens de functie krijgt van btw-nummer.

Je kan daarvoor bij ons ondernemingsloket terecht.

De aangifte gebeurt elektronisch en heeft als voordeel dat de gegevens onmiddellijk in het bestand van de btw-administratie terechtkomen.

▶ VRIJE EN NIET-COMMERCIELE BEROEPEN

Wie een vrij beroep start, moet zich vooraf via een ondernemingsloket inschrijven in de KBO. Ook rechtspersonen die het ondernemingsnummer ontvingen bij de neerlegging van de statuten, moeten zich tot een ondernemingsloket wenden. Het loket schrijft de basisgegevens, de activiteiten en de vestigingsseenheden in.

Na de inschrijving vraag je de toelating aan bij de bevoegde beroepsorganisatie (vb: Orde van advocaten, beroepsinstituut vast-goedmakelaar, FOD Volksgezondheid)

De eerste inschrijving voor beoefenaars van een vrij beroep is gratis.

◀ BUITENLANDERS

Inwoners uit de **Europese Economische Ruimte** (EER=de Europese Unie, Noorwegen, IJsland en Liechtenstein) kunnen vrij een zelfstandige beroepsactiviteit uitoefenen in België.

Ze moeten uiteraard voldoen aan dezelfde voorwaarden m.b.t. de beroepskwalificaties als de Belgen.

De praktijkervaring die als zelfstandige werd opgedaan in een EER-lidstaat of in Zwitserland kan hiervoor in aanmerking komen. Er moet een EG-verklaring voorgelegd worden met de jaren praktijkervaring, eventueel aangevuld met een voorafgaande opleiding. Een EG-verklaring wordt steeds afgeleverd op naam van een natuurlijk persoon.

Ook buitenlandse diploma's van een in het buitenland erkende opleidingsinstelling kunnen in aanmerking komen. Zo'n diploma wordt aanvaard als het gelijkwaardig verklaard is.



Beroepskaart voor vreemdelingen

Inwoners met een niet Europese nationaliteit of personen die geen verblijfsvergunning hebben moeten beschikken over een beroepskaart voor vreemdelingen.

Het is een machtiging die hen toelaat om in België een zelfstandige activiteit uit te oefenen. De beroepskaart omschrijft de uitgeoefende activiteit, is persoonlijk en niet overdraagbaar. De beroepskaart is maximaal 5 jaar geldig, met mogelijkheid tot hernieuwing.

De toegekende beroepskaart wordt afgeleverd bij het ondernemingsloket waar je de aanvraag indient.

Wie niet behoort tot de EER en in België een onderneming in eigen naam wil starten, moet een verblijfsvergunning bezitten, houder zijn van een beroepskaart of vrijgesteld zijn van de verplichting een beroepskaart te hebben.

Praktijkervaring in het buitenland kan bewezen worden door een uittreksel uit het handelsregister of een equivalent en door een sociaal of fiscaal document.

Sluit aan bij een sociaal verzekeringsfonds

Iedere startende zelfstandige, in hoofd- of bijberoep, moet zich aansluiten bij een sociaal verzekeringsfonds. Het fonds int de sociale bijdragen die je moet betalen en zorgt ervoor dat je sociale zekerheid als zelfstandige in orde is.

Voor wie zich inschrijft in de KBO via het ondernemingsloket Eunomia, wordt de aansluiting bij Incozina sociaal verzekeringsfonds eveneens in orde gebracht.

Sluit aan bij een ziekenfonds

Je bent eveneens verplicht om aan te sluiten bij een ziekenfonds (mutualiteit) om bijvoorbeeld terugbetaling te krijgen van je medische consultaties. Sinds 1 januari 2008 zijn alle zelfstandigen, die sociale bijdragen als hoofdberoep betalen, verzekerd voor grote en kleine risico's.

Sluit aan bij een sociaal secretariaat

Neem je personeel in dienst dan kan je beroep doen op een sociaal secretariaat voor een tijdige en correcte loonverwerking.

Je project financieren

Is je businessplan klaar en ken je je financiële noden? Dan kan je op zoek naar het kapitaal dat je nodig hebt. De omvang van het geld dat je moet zoeken verschilt van starter tot starter. Sommige starters hebben genoeg aan een laptop en een website, terwijl anderen voor veel grotere investeringen staan. Ook de start als eenmanszaak of een vennootschap kan een verschil maken voor het kapitaal dat je nodig hebt. Waar kan je dit kapitaal vinden? Om je ondernemingsproject te realiseren kan je kiezen tussen verschillende financieringsmiddelen: eigen inbreng, bankkrediet, kapitaal van externe investeerders. Vaak is het een combinatie van verschillende middelen, aangezien de eigen inbreng in het algemeen niet voldoende is om in alle behoeften te voorzien.

Kapitaal vinden via private weg

Naast je eigen financiële middelen of bij de bank langs gaan kan je ook geld ophalen bij vrienden, familie of andere investeerders. Er zijn heel wat aantrekkelijke mogelijkheden om hen te overtuigen dit te doen.

Spaargeld

Om je zelfstandige activiteit op te starten investeer je zeker een gedeelte van je eigen middelen zoals je spaargeld of persoonlijke bezittingen. De financiering met eigen vermogen is belangrijk omdat ze de solvabiliteit van je onderneming verhoogt. De solvabiliteit is de mogelijkheid om de schulden af te betalen. Hoe meer eigen middelen je hebt tegenover de schulden, hoe beter de solvabiliteit. De eigen middelen zijn de meest stabiele financiering voor je onderneming. Investeerders hebben meer vertrouwen in ondernemingen met genoeg eigen middelen. Over voldoende eigen kapitaal beschikken is ook een essentiële voorwaarde om bankkrediet te kunnen krijgen.

Familie, vrienden en kennissen

Misschien kan je als startende zelfstandige een beroep doen op je directe familie en kennissenkring om een deel van je startkapitaal te verzamelen. Zij kunnen dit ook doen via enkele mogelijkheden die hieronder staan.

Banken

Het bankkrediet blijft de meest gebruikte financieringsvorm. Het zijn schulden die met intrest moeten worden terugbetaald. De voorwaarden verschillen naargelang het soort krediet. Heel wat aanvragen voor bankkrediet worden geweigerd omdat de aanvrager onvoldoende aandacht heeft besteed aan het aanvraagdossier. Verhoog dus uw kansen met een deugdelijk ondernemingsplan (businessplan) en financieel plan.

Business angels

Met business angels doe je een beroep op privé-investeerders die je het nodige kapitaal verschaffen.

De winwinlening

De winwinlening biedt een wettelijk kader om investeringen door particulieren in kmo's mogelijk te maken. Je kan als ondernemer verschillende winwinleningen aangaan, alleen mag je maximum € 50.000 lenen van één kredietverstrekker. In totaal kan je zo tot € 200.000 euro verzamelen. De lening loopt acht jaar en je betaalt een jaarlijkse rente van 2,5%.

Tax shelter

De federale regering heeft verschillende maatregelen ingevoerd om starters te stimuleren, waaronder de taxshelter voor startende ondernemingen. Het gaat over een korting op de personenbelasting voor personen die in het kapitaal van jong en startend ondernemerschap investeren (ondernemingen jonger dan 4 jaar). Particulieren kunnen van een belastingvermindering van 30 tot 45% van hun investeringsbedrag genieten als ze kapitaal verschaffen aan je startende vennootschap. Als vennootschap kan je zo tot maximum 250.000 euro ophalen tijdens de eerste vier jaar dat je onderneming bestaat.

Crowdfunding

Crowdfunding is een nieuw concept waarmee kapitaal kan worden opgehaald bij het grote publiek.

Er bestaan 4 crowdfundingtypes:

1. **Donation crowdfunding:** de investeerder schenkt zijn gelden en ontvangt in ruil niets van jou.
2. **Reward crowdfunding:** de investeerder doet een schenking en krijgt in ruil een niet-financiële beloning.
3. **Debt crowdfunding of crowdlending:** de investeerder leent zijn geld en in ruil krijgt hij een belofte van terugbetaling en intrest.
4. **Equity crowdfunding:** de investeerder ontvangt in ruil voor zijn geld aandelen van je onderneming.

Kapitaal vinden via de overheid

De overheid doet ook inspanningen om kapitaal te verschaffen aan startende ondernemingen. Gespecialiseerde diensten kunnen je helpen en begeleiden in je zoektocht naar financiële middelen.

Vlaanderen

- De Vlaamse overheid heeft een website met een subsidiedatabank waar je alle mogelijke subsidies vindt.
- Bij het Agentschap Ondernemen kan je terecht voor subsidies én financieringsmaatregelen voor de ondernemer actief in het Vlaamse Gewest.
- De ParticipatieMaatschappij Vlaanderen (PMV) biedt verschillende financieringsproducten voor kmo's die investeren in Vlaanderen.
- Flanders Investment & Trade (FIT) stelt verschillende hulpmiddelen ter beschikking van ondernemingen die internationaal willen uitbreiden.

Brussel

- Het Brussels Waarborgfonds kent waarborgen toe aan kmo's en zelfstandigen.
- De Gewestelijke Investeringsmaatschappij voor Brussel (GIMB) biedt huidige en toekomstige ondernemers verschillende producten aan om hun activiteiten te financieren.

Wallonië

- De Waalse maatschappij voor de financiering en de waarborg van de kleine en middelgrote ondernemingen (Sowalfi) Sowalfi heeft een "uniek financieringsloket". Waalse kmo's kunnen er hulp krijgen voor de financiering of cofinanciering als aanvulling op bankleningen.

Steunmaatregelen in jouw stad of gemeente

Je start je zaak echt op wanneer je die inschrijft in de Kruispuntbank van Ondernemingen (KBO). Die kost betalen een aantal gemeenten terug. Op dit moment doen Brugge, Gent, Ronse, Affligem, Jabbeke, Lichtervelde, Harelbeke, Aalst en Wervik dit. Je vindt meer info hierover op de website van deze gemeenten.

Europa

De Europese Unie kent verschillende soorten financiële steunmaatregelen voor kmo's en zelfstandigen. Voor meer informatie en advies over EU-financieringen kan je terecht bij het Europese netwerk Europe Enterprise Network (EEN).

Naast specifieke diensten die zich bezig houden met het verschaffen van kapitaal heeft de overheid ook voor de opstart en/of uitbouw van kleine ondernemingen een gamma aan ondersteunende premies en subsidies.



Je kan een zelfstandige activiteit combineren met een andere activiteit. Neem contact op met Incozina voor meer informatie **over zelfstandig zijn in bijberoep.**

Het sociaal statuut voor zelfstandigen en vrije beroepen

Wie moet aansluiten?

Als je werkt als zelfstandige, helper van een zelfstandige of beoefenaar van een vrij beroep, in hoofdberoep of in bijberoep, ben je onderworpen aan het sociaal statuut voor zelfstandigen.

Een startende zelfstandige moet zich daarom aansluiten bij een sociaal verzekeringsfonds ten laatste op de dag van aanvang van de zelfstandige activiteit.

Bij het sociaal verzekeringsfonds betaal je per kwartaal een bijdrage gebaseerd op je inkomen. Je krijgt daarvoor een volwaardige sociale bescherming.

Moeten zich niet aansluiten:

- journalisten, perscorrespondenten en genietters van auteursrechten indien zij genieten van een sociaal statuut dat minstens evenwaardig is aan dat van de zelfstandigen of als zij de pensioenleeftijd bereikt hebben;
- mandatarissen van een vennootschap die onbezoldigd zijn in rechte en in feite en daarnaast geen andere zelfstandige activiteit uitoefenen.

◀ ZELFSTANDIGE IN HOOFDBEROEP

Ieder natuurlijk persoon die een activiteit uitoefent, dat een beroepsinkomen kan opleveren, zonder hiervoor verbonden te zijn door een arbeidsovereenkomst, (arbeiders, bedienden of ambtenaren) wordt als zelfstandige in hoofdberoep beschouwd.

WWW.INCOZINA.BE

Onze website bevat heel wat informatie over het sociaal statuut als zelfstandige. Voor vragen en advies kan je ook terecht bij onze consulenten op het nummer **078/154 155** (gratis nummer)

▲ ZELFSTANDIG IN BIJBEROEP

Je kan een zelfstandige activiteit combineren met een andere activiteit. Je bent dan zelfstandig in bijberoep. Je zal dan in de meeste gevallen minder sociale bijdragen betalen omdat je sociale zekerheid hebt in de andere activiteit.

Combinatie werknemer in de privésector en zelfstandige activiteit

De zelfstandige activiteit wordt uitgeoefend in bijberoep wanneer de zelfstandige daarnaast minstens 5/10^e werkt in de privésector en minstens 235 uur per kwartaal.

Combinatie statutaire tewerkstelling bij overheid (excl. onderwijs, incl. NMBS) en zelfstandige activiteit

De zelfstandige activiteit wordt uitgeoefend in bijberoep wanneer de zelfstandige daarnaast jaarlijks minstens 8 maanden of 200 dagen en minstens halftijds vastbenoemd werkt bij de overheid.

Combinatie onderwijsopdracht en zelfstandige activiteit

Zelfstandige in bijberoep kan in combinatie met een onderwijsopdracht van minstens 6/10^e van een volledig uurrooster voor een benoemde leerkracht en minstens 5/10^e voor niet-benoemde leerkrachten.

Combinatie vervangingsinkomen en zelfstandige activiteit

De zelfstandige activiteit wordt uitgeoefend in bijberoep wanneer de zelfstandige een vervangingsinkomen geniet, bv. ziekte-en invaliditeitsuitkering als loontrekkende, werkloosheidsuitkering, tijdskrediet, conventioneel brugpensioen.



◀ ZELFSTANDIG HELPER

Ook een zelfstandig helper is onderworpen aan het sociaal statuut voor zelfstandigen en moet zich aansluiten bij een sociaal verzekeringsfonds.

Wie wordt beschouwd als helper?

Ieder natuurlijk persoon die een zelfstandige bijstaat of vervangt in de uitoefening van zijn beroep, zonder hiervoor door een arbeids-overeenkomst te zijn verbonden, is helper.

Het bepalend criterium is dus de afwezigheid van een arbeidsovereenkomst. Wanneer zou blijken dat de helper in werkelijkheid toch in ondergeschikt verband de zelfstandige helpt, wordt hij beschouwd als werknemer (stelsel RSZ) en valt hij niet onder het toepassingsgebied van het sociaal statuut voor zelfstandigen.

De zelfstandige die geholpen wordt, is een natuurlijk persoon. Een rechtspersoon kan niet worden vervangen of bijgestaan.

De helper en de zelfstandige hoeven geen verwanten te zijn.

Speciale regeling voor beginnende jonge helpers.

Beginnende jonge helpers zijn slechts verzekeringsplichtig vanaf 1 januari van het jaar waarin ze 20 jaar worden. Als ze voordien huwen zijn ze verzekeringsplichtig vanaf het kwartaal van het huwelijk.

Helpers die niet verzekeringsplichtig zijn:

- ongehuwde helpers vóór 1 januari van het jaar waarin ze 20 jaar worden;
- toevallige helpers, die hun activiteit minder dan 90 dagen per jaar en op niet-regelmatige wijze uitoefenen.
- student zelfstandigen die nog kinderbijslag genieten tot de leeftijd van 25 jaar.

▶ STUDENT ZELFSTANDIGE

Studenten die een zelfstandige activiteit uitoefenen hebben een eigen statuut. Studenten die van dit statuut gebruik willen maken moeten hiervoor een aanvraag indienen bij Incozina sociaal verzekeringsfonds.

Wat zijn de voorwaarden?

- De student moet minstens 18 jaar en ten hoogste 25 jaar oud zijn.
- Hij of zij moet voor het school- of academiejaar ingeschreven zijn en regelmatig lessen volgen om een diploma erkend door de Belgische overheid te behalen.
- De student moet minstens ingeschreven zijn voor 27 studiepunten per school- of academiejaar. Wanneer de studies niet worden uitgedrukt in studiepunten, moet de student ingeschreven zijn om minstens 17 lessen per week te volgen.

Voordat het statuut van student-zelfstandige wordt toegekend zal Incozina sociaal verzekeringsfonds controleren of de student wel degelijk een zelfstandige activiteit uitoefent. Het statuut van student-zelfstandige mag immers niet gebruikt worden in de plaats van het statuut van jobstudent.

Studenten-zelfstandigen zullen genieten van een gunstiger tarief voor sociale bijdragen en eigen rechten opbouwen in de ziekte- en invaliditeitsuitkering terwijl ze fiscaal ten laste blijven van hun ouders.

MEEWERKENDE ECHTGENOOT (M/V) OF PARTNER

De wetgever gaat ervan uit dat de echtgenoot een meewerkende echtgenoot is wanneer hij of zij:

- geen eigen inkomen heeft uit een andere beroepsactiviteit;
- geen vervangingsinkomen heeft dat recht geeft op een volwaardige dekking in de sociale zekerheid;
- effectief meehelpt in de zaak van de zelfstandige.

De echtgenoot die de zelfstandige helemaal niet helpt of toevallig helpt (gedurende minder dan 90 dagen per jaar en op niet-regelmatige basis) wordt niet als meewerkende echtgenoot beschouwd.

Een zelfstandige helper die met een zelfstandige samenwoont en een wettelijk samenlevingscontract heeft afgesloten, wordt wel als meewerkende echtgenoot beschouwd.

De echtgenoot (m/v) van een bedrijfsleider in een vennootschap is geen meewerkende echtgenoot.

Wie aandelen in een vennootschap heeft en meewerkt, is werkend vennoot en moet als zelfstandige verzekerd zijn.

Dit is ook het geval voor een mandataris of diegene die een vergoeding geniet uit een vennootschap.

Het mini-statuut (enkel mogelijk voor personen geboren vóór 1/1/1956)

De meewerkende echtgenoot (m/v) van een zelfstandige moet zich verzekeren voor de minimale dekking door aan te sluiten bij het sociale verzekeringsfonds

van de echtgenoot. Zo is hij of zij verzekerd tegen arbeidsongeschiktheid (inclusief moederschapsuitkering) en invaliditeit. Voor die risico's zijn er geen afgeleide rechten via de gehuwde partner.

De sociale bijdragen worden berekend op het beroepsinkomen van de hoofdzelfstandige.

Het maxi-statuut (voor personen geboren na 1/1/1956)

Het maxi-statuut geeft recht op kinderbijslag, pensioen, moederschapsuitkering, verzekering tegen arbeidsongeschiktheid en invaliditeitsverzekering.

Zoals bij het mini-statuut dient de meewerkende partner zich aan te sluiten bij het sociaal verzekeringsfonds van de echtgenoot (m/v).

De sociale bijdragen zullen worden berekend op het fiscaal meewerkinkomen dat de zelfstandige heeft toegekend aan zijn of haar echtgenoot.

Wanneer een echtgenoot in het maxi-statuut stapt, bevindt hij of zij zich in het begin van een activiteit en betaalt dan voorlopige bijdragen. Deze voorlopige bijdragen worden geregulariseerd zodra de fiscus het werkelijke nettoberoepsinkomen aan Incozina meedeelt.

De bijdragen van de zelfstandige partner

In het geval van de meewerkende echtgenoot (m/v) wordt voor de bijdrageberekening het inkomen gesplitst.

Fiscale gevolgen

Door toe te treden tot het statuut wordt het beroepsinkomen fiscaal gesplitst en verwerft de meewerkende echtgenoot (m/v) een volwaardig eigen inkomen, met een eigen kostenaf trek en belastingskrediet.

Doordat er volledige sociale bijdragen betaald worden, kan de meewerkende echtgenoot in eigen naam een Vrij Aanvullend Pensioen voor Zelfstandigen (VAPZ) afsluiten en deze bijdragen eveneens aftrekken van het eigen beroepsinkomen.

► MANDATARISSEN IN VENNOOTSCHAPPEN

Niet elk mandaat dat binnen een vennootschap wordt uitgeoefend geeft aanleiding tot onderwerping aan het sociaal statuut voor zelfstandigen.

- Stille vennoot: geen onderwerpingsplicht want hij of zij brengt enkel kapitaal in de vennootschap.
- Werkend vennoot: onderwerpingsplicht.
- Zaakvoerder/bestuurder: onderwerpingsplicht tenzij ze het kosteloos mandaat zowel in feite als in rechte kunnen aantonen. Dat doen ze door in feite geen materieel voordeel uit het mandaat te halen, ook geen voordeel in natura en in rechte: via de statuten of via een beslissing van de algemene vergadering stipuleren dat het mandaat zonder voorbehoud onbezoldigd is.
- Commissaris en commissaris-revisor: onderwerpingsplicht.
- Vereffenaar: onderwerpingsplicht.
- Vaste vertegenwoordiger: onderwerpingsplicht.



Welke rechten verwerf je uit het sociaal statuut voor zelfstandigen?

▲ RECHT OP KINDERBIJSLAG

Sedert 1 juli 2014 zijn er geen verschillende regels meer voor werknemers, zelfstandigen en ambtenaren. Er is nu een algemeen gezinsbijslagstelsel. Zelfstandigen krijgen dus dezelfde gezinsbijslag als werknemers en ambtenaren.

In het begin van elke maand ontvang je de kinderbijslag van de voorbije maand. Het recht op kinderbijslag ontstaat vanaf de maand volgend op de geboorte van het kind.

De gezinsbijslag wordt toegekend en betaald door een kinderbijslagfonds. Je kan dat fonds zelf kiezen.

Vanaf 1 januari 2019 heeft elke regio in België zijn eigen systeem van kinderbijslag. Het domicilie van het kind bepaalt welk regionaal systeem van toepassing is.

Informatie over de verschillende regelingen staat op de websites van de regio's:

Vlaanderen: www.groeipakket.be

Brussel: www.iriscare.brussels

Wallonië: www.aviq.be

Duitstalige gemeenschap:
www.ostbelgienlive.be/kindergeld

Gratis dienstencheques voor zelfstandige moeders

Vrouwelijke zelfstandigen die net bevallen zijn en die na hun bevallingsverlof hun activiteiten hervatten, kunnen gebruik maken van gratis dienstencheques.

Met deze cheques worden bepaalde huishoudelijke taken betaald.

Moederschapshulp wordt toegekend aan vrouwelijke zelfstandigen die aan volgende voorwaarden voldoen:

- de aanvragerster moet zelfstandige/helpster of meewerkende echtgenote zijn op het moment van de bevalling en haar activiteit verder zetten na de periode van moederschapsrust hetzij als zelfstandige hetzij als loontrekkende (minstens halftijds);
- het kind is ingeschreven op het adres van de moeder;
- de zelfstandige moeder moet minstens de minimumbijdrage als hoofdberoep of deze van het maxi-statuuut als meewerkende echtgenote betalen;
- de vrouwelijke zelfstandige vervult de voorwaarden om te genieten van een moederschapsuitkering bij haar ziekenfonds;
- je moet zelf geen aanvraag indienen. Na de bevalling zal Incozina je contacteren;
- de vrouwelijke zelfstandige moet in orde zijn met de sociale bijdragen voor het 2de en 3de kwartaal die voorafgaan aan het kwartaal van de bevalling.

A man with dark hair and glasses, wearing a blue and white checkered button-down shirt, is sitting in a black office chair. He is looking towards the camera with a neutral expression. The background is a blurred office environment with light-colored walls and some equipment. A blue speech bubble is overlaid on the left side of the image, containing text.

Je verwerft tal van rechten uit het sociaal statuut voor zelfstandigen.

▶ RECHT OP ZIEKTE- EN INVALIDITEITSVERZEKERING

Door het betalen van de sociale bijdragen is de zelfstandige en zijn gezin verzekerd tegen de risico's van ziekte en invaliditeit.

Verzekering voor geneeskundige verzorging

Alle personen met een zelfstandig hoofdberoep zijn verzekerd voor de gezondheidszorgen. Ook je echtgenoot en je kinderen kunnen hiervan genieten.

De uitbetaling van doktersbriefjes blijft verder via het ziekenfonds verlopen.

De ziekteverzekering draagt de kosten voor geneeskundige verzorging.

Sommige categorieën van zelfstandigen kunnen aanspraak maken op verhoogde tegemoetkomingen, zoals weduwen en weduwnaars, invaliden, gepensioneerden, wezen.

Moederschapsuitkering

Vrouwelijk zelfstandigen en meewerkende echtgenotes hebben na bevalling recht op een moederschapsuitkering. De moederschapsrust duurt maximaal 12 weken waarvan 3 weken verplichte rust en 9 weken facultatieve rust. De moeder kan de facultatieve moederschapsrust voltijds of halftijds opnemen.

Als ze dit voltijds opneemt, moet ze iedere beroepsactiviteit stopzetten en krijgt ze het volledige bedrag van de moederschapsuitkering. Kiest ze voor het deeltijds verlof, dan worden de 9 facultatieve weken omgezet naar 18 halftijdse weken. Tijdens deze periode mag ze haar eigen beroepsactiviteit halftijds uitoefenen en ontvangt ze de helft van de moederschapsuitkering.

Het facultatieve verlof moet opgenomen worden binnen de 36 weken na de verplichte bevallingsrust.

De zelfstandige moeder betaalt geen sociale bijdragen in het kwartaal dat volgt op het kwartaal van de bevalling. Er zijn geen gevolgen voor de sociale rechten.

Verzekering arbeidsongeschiktheid

Als zelfstandige ben je eveneens verzekerd voor arbeidsongeschiktheid bij het ziekenfonds en kun je aanspraak maken op uitkeringen.

Vergeet niet bij je ziekenfonds tijdig aangifte te doen van je arbeidsongeschiktheid, d.w.z. binnen 14 dagen na de aanvang ervan.

Het bedrag hangt af van de duur van de ongeschiktheid en de gezinssituatie.

Arbidsongeschiktheid kan twee vormen aannemen:

- primaire arbeidsongeschiktheid: indien je gezondheidsproblemen hebt waardoor je je beroepsactiviteit moet stopzetten val je onder de primaire arbeidsongeschiktheid. Tijdens deze periode krijg je een dagvergoeding vanaf de 15de dag tot de 12de maand van de ongeschiktheid.
- invaliditeit: wie vanaf het 2de jaar ongeschiktheid niet meer in staat is zijn eigen beroep of eender welk beroep uit te oefenen, valt onder invaliditeit. De beoordeling gebeurt door de adviseerende geneesheer van het Rijksinstituut voor ziekte- en invaliditeitsverzekeringen (RIZIV). Wanneer je gezinslast hebt en je handicap dermate belangrijk is dat je hulp nodig hebt van derden, heb je recht op een bijkomende dagvergoeding.

▶ RECHT OP PENSIOEN

Het rustpensioen

Zelfstandigen hebben recht op een rustpensioen voor de jaren waarvoor ze bijdragen als hoofdberoep hebben betaald aan hun sociaal verzekeringsfonds of de jaren die daarmee gelijkgesteld worden.

De pensioenleeftijd is 65 jaar. Zowel mannen als vrouwen kunnen het vervroegd rustpensioen aanvragen.

Ingangsdatum pensioen	Minimumleeftijd/ loopbaanvoorwaarde	Versoepeling lange loopbaan
2019	63 jaar / 42 jaren	44 jaren = 60 jaar 43 jaren = 61 jaar

Wens je op pensioen te gaan op de normale pensioenleeftijd dan moet je daarvoor geen aanvraag meer indienen.

De aanvraag voor een vervroegd pensioen moet wel nog zelf ingediend worden bij het gemeentebestuur van de woonplaats of rechtstreeks bij de diensten van het Rijksinstituut voor de sociale verzekeringen der zelfstandigen (R.S.V.Z.) of elektronisch via de website www.pensioenaanvraag.be.

Deze aanvraag kan ten vroegste gedaan worden vanaf één jaar voor de vooropgestelde ingangsdatum van het vervroegd pensioen.

Om de uitbetaling te bekomen zijn bijzondere voorwaarden voorzien afhankelijk van de leeftijd.

Het pensioen mag niet gecumuleerd worden met andere uitkeringen zoals werkloosheid of arbeidsongeschiktheid.

Regulariseren van studie jaren

Als je als zelfstandige wat extra pensioen wil opbouwen, kan je studie jaren regulariseren. Per geregulariseerd jaar verwerf je extra pensioen.

Met regularisatie kan je niet je pensioenleeftijd vervroegen.

Je moet je aanvraag indienen bij het sociaal verzekeringsfonds. Studies kunnen gelijkgesteld worden op voorwaarde dat er na de voltooiing een diploma wordt behaald, de regularisatie is mogelijk voor één enkel diploma van het hoger onderwijs.

Tot 1 december 2020 betaalt iedereen 1.500 euro per jaar (bedrag dat geïndexeerd wordt). Na die datum geldt dat bedrag enkel voor aanvragen binnen de tien jaar na het afstuderen. Voor de andere aanvragen zal een actuariële bijdrage berekend worden. Tot 1 december 2020 kunnen zelfstandigen er ook voor kiezen om de studie jaren gelijk te stellen volgens de oude regels.

Het overlevingspensioen

Het overlevingspensioen is het pensioen dat na het overlijden van de zelfstandige wordt uitgekeerd aan de weduwe of weduwnaar. Het overlevingspensioen is onbeperkt in de tijd en kan gecumuleerd worden met een toegelaten beroepsinkomen.

De overgangsuitkering

Wie niet voldoet aan de voorwaarden van het overlevingspensioen kan genieten van een overgangsuitkering. Dit is beperkt tot 12 maanden indien er geen kinderlast is. Is er wel kinderlast dan krijgt de overlevende partner de uitkering gedurende 24 maanden. Na afloop van de overgangsuitkering wordt een recht op werkloosheid geopend als de betrokkene geen beroepsinkomsten zou hebben.



► OVERBRUGGINGSRECHT

Wanneer kan een zelfstandige op het overbruggingsrecht aanspraak maken?

- Faillissement
- Collectieve schuldenregeling
- Gedwongen stopzetting wegens natuurramp, brand, vernieling door een derde of een allergie
- Stopzetten wegens economische moeilijkheden: leefloon, vrijstelling van sociale bijdragen of een laag inkomen

En wat met de rechten in het sociaal statuut?

- De zelfstandige behoudt zijn rechten op gezinsbijslag, geneeskundige verzorging en arbeidsongeschiktheidsuitkeringen en dit gedurende maximaal 4 kwartalen zonder dat je sociale bijdragen moet betalen.
- De zelfstandige krijgt een maandelijks uitkering gedurende maximaal 12 maanden.
- De zelfstandige kan meerdere keren een beroep doen op het overbruggingsrecht, op voorwaarde dat de totale duur tijdens de volledige beroepsloopbaan niet langer is dan 12 maanden.

Onder welke voorwaarden kan je beroep doen op het overbruggingsrecht?

- De zelfstandige moet verzekeringsplichtig geweest zijn als zelfstandige in hoofdberoep in het kwartaal van de stopzetting en in de drie kwartalen voordien.
- De bijdragen van minstens vier kwartalen moeten effectief betaald zijn, tijdens een referentieperiode van 16 kwartalen voorafgaand aan het kwartaal volgend op dat van de stopzetting.
- Er mogen geen andere rechten worden geopend via een andere beroepsactiviteit of via een andere uitkering.

MANTELZORG

Wanneer een zelfstandige tijdelijk zijn zelfstandige beroepsactiviteit onderbreekt om te zorgen voor een partner, gezins- of familielid, kan hij onder bepaalde voorwaarden de uitkering mantelzorg krijgen.

Dit geldt voor:

- zelfstandige in hoofdberoep
- helper in hoofdberoep
- meewerkende echtgenoot in het maxi-statuu

Daarnaast moet de zelfstandige minstens twee kwartalen aangesloten zijn voor de start van de onderbreking en moeten de sociale bijdragen voor deze kwartalen betaald zijn. Een zelfstandige in bijberoep kan mantelzorgverlof aanvragen als de sociale bijdrage minstens even hoog ligt als de minimumbijdrage voor een hoofdberoep.

Mantelzorg is mogelijk in volgende situaties:

- zorg voor een ernstig zieke
- palliatieve zorgen
- zorg voor een gehandicapt kind jonger dan 25 jaar

De ernstig zieke persoon of de persoon die palliatieve zorgen nodig heeft is:

- de echtgenoot of wettelijk samenwonende partner
- een bloed- of aanverwant tot de tweede graad
- een persoon die op hetzelfde adres als jou is ingeschreven

Een zelfstandige beroepsactiviteit kan volledig (100%) ofwel gedeeltelijk (minstens 50%) worden onderbroken en moet minstens een maand duren, tenzij de verzorgde persoon eerder overlijdt. De zelfstandige ontvangt tijdens deze periode een maandelijkse uitkering mantelzorg. Een zelfstandige kan tijdens de totale loopbaan maximum 12 maanden gebruik maken van mantelzorg.

Wanneer de zelfstandige activiteit gedurende drie opeenvolgende maanden volledig wordt onderbroken dan is er vrijstelling van de betaling van sociale bijdragen. De vrijstelling is niet mogelijk bij een gedeeltelijke onderbreking van de activiteit. Deze vrijstelling is beperkt tot vier kwartalen tijdens de totale loopbaan, voor deze kwartalen is er behoud van alle rechten in de sociale zekerheid.



Door het betalen van de sociale bijdragen is de zelfstandige en zijn gezin **verzekerd tegen de risico's van ziekte en invaliditeit.**

Berekening van de sociale bijdragen

Vanaf 1 januari 2015 geldt er een nieuwe berekeningswijze voor de sociale bijdragen. De definitieve sociale bijdragen worden berekend op het inkomen van het bijdragejaar zelf, en niet meer op het inkomen van 3 jaar terug. Het inkomen van drie jaar terug dient om de voorlopige bijdragen te berekenen.

De zelfstandige heeft de keuze uit drie mogelijkheden. Hij kan kiezen om de voorlopige bijdragen te betalen, te verhogen of te verlagen.

Voorlopige bijdragen betalen

De zelfstandige betaalt de voorlopige bijdragen wanneer hij vermoedt dat zijn inkomen hetzelfde zal zijn als dat van 3 jaar terug.

Verhoogde bijdragen betalen

De zelfstandige betaalt verhoogde bijdragen als hij vermoedt dat zijn inkomen hoger zal liggen als dat van 3 jaar terug. Verhoogde bijdragen kunnen betaald worden door een spontane storting. Wanneer er nog onbetaalde bijdragen zijn, dan zal het sociaal verzekeringsfonds eerst de nog openstaande schulden aanzuiveren. Enkel het eventuele saldo zal dan als een verhoogde bijdrage worden beschouwd. Met dit saldo wordt een reserve opgebouwd

▶ JE WIL TOCH LIEVER GEEN BOETE

Indien de zelfstandige zijn voorlopige sociale bijdragen betaalt en achteraf blijkt dat zijn inkomen hoger was dan voorzien en hij dus te weinig bijdragen betaalde, worden er geen boetes aangerekend. Indien de zelfstandige zijn voorlopige bijdragen verlaagt en

achteraf blijkt dat dit ten onrechte was, loopt hij risico op een boete. De boete bedraagt 3 % per kwartaal te rekenen vanaf 31 december van het bijdragejaar en een eenmalige boete van 7 %.

Verlaagde bijdragen betalen

De zelfstandige betaalt verlaagde bijdragen als hij vermoedt dat zijn inkomen lager zal liggen als dat van 3 jaar terug. De zelfstandige moet hiervoor een officiële aanvraag indienen bij zijn sociaal verzekeringsfonds. Verlaging is maar mogelijk als het inkomen daalt onder één van de wettelijk vastgelegde drempels én als aan de hand van objectieve elementen wordt bewezen waarom het inkomen daalt (wegenerken, ziekte, ongeval, crisis in de sector,...). Het sociaal verzekeringsfonds beoordeelt autonoom de vraag tot verlaging van de bijdragen.

▶ DEFINITIEVE BIJDAGEN

Van zodra het definitieve inkomen gekend is -normaal zal dat 2 jaar later zijn- volgt een regularisatie. Bij de regularisatie worden de voorlopige bijdragen omgezet naar definitieve bijdragen. De zelfstandige zal dan bijdragen moeten bijbetalen of teveel betaalde bijdragen terugkrijgen. Wanneer de zelfstandige verhoogde bijdragen betaalde werd dit in een opgebouwde reserve opgenomen. Deze reserve zal worden gebruikt voor een latere regularisatie.

▶ STARTENDE ZELFSTANDIGEN

Voor startende zelfstandigen is er geen inkomen gekend van 3 jaar geleden. Er kan dus geen voorlopige bijdrage worden voorgesteld op basis van het inkomen van 3 jaar terug.

Een startende zelfstandige betaalt de eerste drie volledige kalenderjaren van zijn zelfstandige activiteit een forfaitair minimum of een vrijwillig verhoogde bijdrage. Deze bijdragen zullen later regulariseerd worden als het inkomen van het jaar zelf gekend is.

Vanaf 1 april 2018 betalen startende zelfstandigen in hoofdberoep een lagere bijdrage tijdens het eerste startjaar (= de eerste 4 opeenvolgende kwartalen van zelfstandige activiteit). Deze korting moet worden aangevraagd bij Incozina.

▶ AANVRAAG VRIJSTELLING OF VERMINDERING SOCIALE BIJDAGEN (ART. 37)

Bepaalde zelfstandigen in hoofdberoep komen in aanmerking voor een vermindering of vrijstelling van bijdragen indien hun inkomsten bepaalde grenzen niet overschrijden:

- Gehuwden, weduwen en weduwnaars, die recht op sociale zekerheid hebben in een ander stelsel dat minstens gelijkwaardig is aan dat van de zelfstandigen.

Het statuut van art. 37 komt overeen met het statuut van een zelfstandige in bijberoep.

De zelfstandige die aansluit in toepassing van art. 37 met vrijstelling van bijdragen of vermindering van bijdragen, bouwt geen eigen sociale rechten op. Hij of zij is volledig ten laste van de echtgeno(o)t(e). Er wordt ook geen eigen pensioen opgebouwd.

Veranderen van sociaal verzekeringsfonds

Je bent nu aangesloten bij een ander sociaal verzekeringsfonds? Veranderen is eenvoudig. Incozina regelt de overgang, kosteloos en zonder onderbreking van je rechten.

Vrijstelling verleend door het RSVZ

De zelfstandige (hoofdberoep, meewerkende echtgeno(o)t(e) en gepensioneerde met of zonder toegelaten activiteit) die tijdelijke financiële of economische moeilijkheden heeft, kan vrijstelling van bijdragen aanvragen.

Wat zijn de gevolgen van een vrijstelling?

Voor de vrijgestelde kwartalen blijft de sociale bescherming bestaan maar wordt geen pensioen opgebouwd.

De aanvraag kan enkel betrekking hebben op bijdragen waarvan de vordering niet ouder is dan één jaar.

Je vindt de documenten op www.incozina.be.

Wanneer kan de zelfstandige veranderen van sociaal verzekeringsfonds?

Een zelfstandige kan van sociaal verzekeringsfonds veranderen indien aan volgende drie voorwaarden cumulatief is voldaan:

- minimum vier bijdragejaren aangesloten zijn bij het fonds dat men wenst te verlaten;
- de verschuldigde bijdragen en/of verhogingen moeten volledig vereffend zijn op het moment dat de zelfstandige van fonds wenst te veranderen;
- de ontslagname moet ingediend worden bij het nieuwe fonds tegen uiterlijk 30 juni om in te gaan op 1 januari van het volgende jaar.

De vennootschapsbijdrage

Wettelijke aansluitingsverplichting

Alle vennootschappen die onderworpen zijn aan de Belgische vennootschapsbelasting of aan de belasting van de niet-verblijfshouders moeten, binnen de 3 maand na oprichting, aansluiten bij een sociaal verzekeringsfonds en een jaarlijkse bijdrage betalen.

Deze verplichting vervalt van zodra de vennootschap:

- bij vonnis van de Ondernemingsrechtbank failliet verklaard werd;
- het voorwerp uitmaakt van een gerechtelijk akkoord dat door de Ondernemingsrechtbank werd gehomologeerd en niet werd vernietigd of ontbonden;
- zich bevindt in een toestand van vereffening en de vereffeningwijze gepubliceerd werd in het Belgisch Staatsblad.

Welke bijdrage is verschuldigd?

De bijdrage is afhankelijk van het balans-totaal van het voorlaatste afgesloten boekjaar. Dit balanstotaal wordt ons door de Nationale Bank van België via het Rijksinstituut voor de sociale verzekeringen der zelfstandigen (RSVZ) ter beschikking gesteld.

Wanneer kan de vennootschap veranderen van sociaal verzekeringsfonds?

Een vennootschap kan van sociaal verzekeringsfonds veranderen indien aan volgende drie voorwaarden cumulatief is voldaan:

- minimum drie bijdragejaren aangesloten zijn bij het fonds dat men wenst te verlaten;
- de verschuldigde bijdragen en/of verhogingen moeten volledig vereffend zijn op het moment dat de vennootschap van fonds wenst te veranderen;
- de ontslagname moet ingediend worden bij het nieuwe fonds tegen uiterlijk 30 juni om in te gaan op 1 januari van het volgende jaar.

Aanvullende verzekeringen

Het sociaal statuut voor de zelfstandigen biedt een goede sociale bescherming. Maar toch... in bepaalde situaties zal het vervangingsinkomen of de uitkering niet voldoende zijn om uw levensstandaard te behouden. Veel zelfstandigen kiezen daarom vrijwillig voor aanvullende verzekeringen.

Het Vrij Aanvullend Pensioen

Elke zelfstandige weet dat zijn wettelijk pensioen laag is ten opzichte van andere pensioenstelsels. Door premies te storten voor het Vrij Aanvullend Pensioen voor Zelfstandigen (VAPZ) bouw je een aanvullend pensioenkapitaal op tegen de meest interessante voorwaarden.

▶ TWEE INTERESSANTE FORMULES

Bij het "Gewoon" VAPZ bouw je een kapitaal op door de stortingen gedurende de looptijd van het contract. Je kan de premie zelf bepalen, rekening houdend met een minimum van € 100 en een maximum van 8,17 % van je netto beroepsinkomen van 3 jaar terug.

Bij het "Sociaal" VAPZ geniet je van dezelfde voordelen, maar kan je een hogere premie betalen: tot 9,40 % van het netto beroepsinkomen van 3 jaar terug. Het Sociaal VAPZ voorziet daarenboven in een premievrijstelling in geval van ziekte, werkonbekwaamheid, zwangerschap of zelfs faillissement. Op die manier blijft je aanvullend pensioen verder lopen.

◀ UW VOORDELEN

De fiscaal aftrekbare premies leiden tot belastingvermindering

De premies die je betaalt, zijn fiscaal volledig aftrekbaar als beroepskosten. Dit houdt in dat de premies die je stort voor het aanvullend pensioen voor een groot deel door de fiscus gefinancierd worden.

Lagere sociale bijdragen in de toekomst

Omdat de betaalde premies fiscaal aftrekbaar zijn vermindert je beroepsinkomen dat als basis dient voor de berekening van de sociale bijdragen.

Ongeëvenaard financieel rendement

De betaalde premies renderen in een kapitalisatieformule aan een gewaarborgde intrestvoet vermeerderd met een jaarlijkse winstdeelname.

Cumulatie mogelijk met andere pensioenspaarsystemen

De fiscale aftrekbaarheid van de gestorte premies kan worden gecumuleerd met de fiscale vrijstelling die van kracht is voor de gewone levensverzekering, het pensioensparen en een bedrijfsleiderverzekering.

Volledige vrijheid van betaling

Lukt het een jaar niet om de premie te betalen? Geen nood, je kan gerust één of meerdere betalingen overslaan.

Uitbetaling pensioenkapitaal

Op het ogenblik dat je met pensioen gaat ontvang je het pensioenkapitaal (betaalde premies + intrest). Het kapitaal wordt gespreid belast onder een uiterst voordelig taxatiestelsel. De winstdeelname is onbelast.

Pensioenovereenkomst zelfstandigen (POZ)

Vóór 2018 kunnen alleen zelfstandigen in een vennootschap gebruik maken van een Individuele Pensioentoezegging (IPT) die ze kunnen combineren met de voordelen van een Vrij Aanvullend Pensioen voor Zelfstandigen (VAPZ). Zelfstandigen zonder vennootschap kunnen enkel kiezen voor een VAPZ. In vergelijking met hun collega's in een vennootschap hadden ze dus minder mogelijkheden om op een fiscaal aantrekkelijke manier een aanvullend pensioen op te bouwen.

Met de Pensioenovereenkomst voor Zelfstandigen (POZ) is dit veranderd. Zelfstandigen actief als natuurlijk persoon hebben nu ook de mogelijkheid om naast het VAPZ een extra pensioen op te bouwen via de POZ.

Het POZ kan worden gebruikt door zelfstandigen in hoofdberoep, helpers en zelfstandigen in bijberoep die evenveel bijdragen als diegenen in hoofdberoep. De zelfstandige zal, mits naleving van de fiscale limiet van 80%, kunnen genieten van een belastingvermindering van 30% op de betaalde premies. Combineren met een VAPZ is perfect mogelijk.

Het gewaarborgd inkomen

Ziekte of een ongeval kunnen zware gevolgen hebben voor het inkomen van de zelfstandige.

Kiezen voor een verzekering gewaarborgd inkomen biedt talrijke voordelen:

- je bent zeker dat je een aanvullend inkomen geniet dat je zal beschermen in geval van arbeidsongeschiktheid ten gevolge van een ziekte of een ongeval;
- je kiest vrij vanaf wanneer deze uitkering zal worden uitbetaald;
- je kan de premies fiscaal aftrekken als beroepskosten;
- je hoeft in de meeste gevallen geen medisch onderzoek te ondergaan. Het volstaat dat je een simpele vragenlijst invult en een verklaring op eer ondertekent m.b.t. je inkomsten;
- de tarieven worden bepaald volgens het type activiteit.

In deze context biedt Incozina niet alleen dekkingen aan bij ziekte of ongeval, maar vult het jouw uitkering aan met een dienstverlening 'personen hulp'. Deze dekking biedt de klant, naast een eerste medische bijstand ook een medische en administratieve ondersteuning bij ziekte en ongeval.

De Individuele Pensioentoezegging (IPT)

Via de Individuele Pensioentoezegging bouwt je onderneming een aanvullend pensioen op ten gunste van zijn zelfstandige bedrijfsleider(s). De onderneming kan één contract per bedrijfsleider afsluiten. Op de pensioenleeftijd (of ten vroegste op 60 jaar) betaalt de verzekeraar het verworven kapitaal en de winstdelingen aan de bedrijfsleider.

De premies betaald door de onderneming zijn volledig aftrekbaar als beroepskosten, op voorwaarde dat de 80 %-belastingsregel nageleefd werd: de som van het wettelijke pensioen en de aanvullende pensioenen mag niet meer dan 80 % bedragen van de laatste normale brutojaarbezoldiging van de bedrijfsleider.

De individuele levensverzekeringen en het pensioensparen worden niet in rekening

genomen voor de berekening van deze 80 %-regel. Het Vrij Aanvullend Pensioen dat de bedrijfsleider afgesloten heeft, wel.

Dit contract maakt het ook mogelijk voor de zelfstandige (en niet de onderneming) om een hypothecair krediet te waarborgen of weer samen te stellen.

De bedrijfsleider wordt dan eigenaar van het spaarbedrag, dat hem beschermt bij een faillissement van de onderneming.

De belasting bij afloop van het contract bedraagt 16,5 %, teruggebracht tot 10 % indien het kapitaal ontvangen is op 65 jaar en de begunstigde zelfstandige tot deze leeftijd is blijven werken.



Veel zelfstandigen **kiezen vrijwillig voor aanvullende verzekeringen.**

Ik geef je graag meer uitleg.

De verbintenissen van INCOZINA

Het sociaal verzekeringsfonds en het ondernemingsloket zijn een onmisbare schakel tussen de overheid en de zelfstandige.

Ze staan samen met de overheid in voor de goede uitvoering van wetgeving inzake de sociale zekerheid voor zelfstandigen.

Het ondernemingsloket zorgt voor een vlotte opstart van de nieuwe zaak.

Bij het sociaal verzekeringsfonds geniet de zelfstandige sociale bescherming maar hij/zij moet ook bepaalde verplichtingen naleven zoals bijvoorbeeld regelmatig de sociale bijdragen betalen.

In dat kader zal Incozina de beste dienstverlening verzekeren.

1. Een vlotte en professionele verwerking van de vraag om inschrijving.
2. Correcte en persoonlijke informatie over de sociale bescherming van de zelfstandige en van zijn gezin op vlak van: ziekteverzekering, invaliditeitsverzekering, overbruggingsrecht, pensioen, aanverwante materies zoals gehandicapten uitkeringen, inkomensgarantie voor ouderen of leefloon, kinderbijslag, moederschapsuitkering en dienstencheques.
3. Informatie over de berekening van de bijdragen en indien nodig over de diverse mogelijkheden voor het opvangen van eventuele betalingsmoeilijkheden.
4. Informatie over aanvullingen op de sociale bescherming samen met de nodige deskundige begeleiding (bijvoorbeeld inzake aanvullende pensioenen, aanvullende hospitalisatie, aanvulling op arbeidsongeschiktheidsuitkeringen, enz...).

De medewerkers van Incozina engageren zich voor:

- Efficiëntie en snelheid;
- Goed beheer;
- Eenvoudige bereikbaarheid;
- Betrouwbaarheid en deskundigheid;
- Een relatie van mens tot mens.

Incozina engageert zich om de volgende diensten te verlenen aan de zelfstandigen, helpers, beoefenaars vrije beroepen en vennootschappen.

1. Informatie en begeleiding van de inschrijving van de onderneming in de KBO.
2. Informatie en begeleiding m.b.t. de rechten en verplichtingen in verband met het sociaal statuut of aanverwante materies. De begeleiding gebeurt zowel bij de start van de zaak, als de zelfstandige gezondheidsproblemen heeft of bij betalingsmoeilijkheden. We verzorgen tevens informatie over pensioen, vrij aanvullend pensioen of bij stopzetting van de zelfstandige zaak.
3. Het overbruggingsrecht wordt correct berekend en tijdig betaald.
4. De efficiënte, correcte berekening en inning van de bijdragen, met advies over de meest geschikte oplossingen m.b.t. de persoonlijke situatie.
5. De informatie en de aansluiting van de vennootschappen en de invordering van de jaarlijkse bijdrage.
6. Communicatie van informatie opgelegd door de overheid.



Wij zijn voor jou **de onmisbare schakel.**
Neem gerust contact met ons op.



Kantoren met ondernemingsloket

- ▶ Torhoutsesteenweg 384 | 8200 Brugge | T 050/40 65 65
- ▶ Troonstraat 40/42 | 8400 Oostende | T 059/56 03 30
- ▶ Geraetsstraat 18 bus 2 | 3500 Hasselt | T 011/22 27 46

Andere onthaalpunten

- ▶ Antwerpen LMplus | Lange Nieuwstraat 109 | 2000 Antwerpen | T 03/206 35 75
- ▶ Gent LVZ | Brabantdam 101 | 9000 Gent | T 09/223 19 76
- ▶ Asse LMplus | Prieelstraat 22 | 1730 Asse | T 02/454 06 78
- ▶ Aalst LMplus | Capucienenlaan 93E | 9300 Aalst | T 053/21 58 16

info@incozina.be
www.incozina.be

050/40 65 65